盛京時報 晨刊

光緒卅二年(明治卅九年)創刊

報費 本埠每份每月一元三角 外埠每份每月一元五角 零售每份本埠五分外埠六分
廣告費五號字每行(十一字)一回一元長期另議

發行人 染谷保藏
編輯人 菊池貞二
印刷人 東光明
發行所 奉天市隅田町九號 盛京時報社

電話 編輯局(二)三八二一番 總務局(二)五七六一番 營業局(二)二〇二二番 廣告所(二)一八九七番 販賣所(四)二三六八番
振替口座奉天一一三〇號
新京支社 新京中央通國際會館
大連支社 大連市榮町二番地
哈爾濱支社 哈爾濱地段街二
通化支社 通化費簽陽區南關

滿洲證券 取引所取引人
株式会社 豐隆號
奉天市大和區加茂町七号
電話代表(2)三二二一・三 市場專用(2)五七四一
新京朝日通八二番地
電話代表 六三三三

美蘇關係驟冷淡 通商協定或將廢棄

【華盛頓九日電】美國政府對蘇之態度、最近驟形冷淡、華盛頓外交消息通觀測九日美蘇通商協定、有效期間滿了、當將廢棄、理由如次、一九三七年成立之美蘇通商條約、乃美國爲國防計畫締結者、實質上僅爲空文、該協定有效期間、本年八月五日滿了、華盛頓當局或即放置而消滅與蘇聯之通商條約美國最近由蘇聯購入物資中、尤以滿俺鑛、益感困難、他方面蘇聯由美國之輸入物資、殆亦完全陷於停止狀態、俾蘇聯通商代表近撤回本國、由此等事實及日蘇中立條約成立以來美蘇政治關係之冷淡等觀之、美蘇通商條約之廢棄可能性固甚多也、

對汎美同盟代表者 羅總統近發重大聲明

關於護送商船釋明自己立場

【紐約十日電】羅斯福大總統、決定於十四日對汎美同盟代表者演說、傳於此演說大總統有關於外交政策、作重大聲明之意向、據政界消息通觀測、大總統對於商船護送問題、僅以閣僚發言、對其自身之立場、完全沈默、於十四日之演說、大總統將觸及此問題、釋明自己之立場、同時明確對英軍需品輸送之安全確保、美國有如何程度之準備、商船護送問題、以此演說爲契機、將以急步驟入最後的階段事、殊堪重視、云、(圖即羅斯福)

英軍佔領魯特巴飛行場

【開羅十日電】英近東軍司令部發表、英軍十日晨已占據魯特巴飛行場等、按魯特巴飛行場、在白格達之西方四百公里處、爲由開羅經羅赴印度定期航空機之寄航地、且爲通往海發油送管之重要中繼地云、

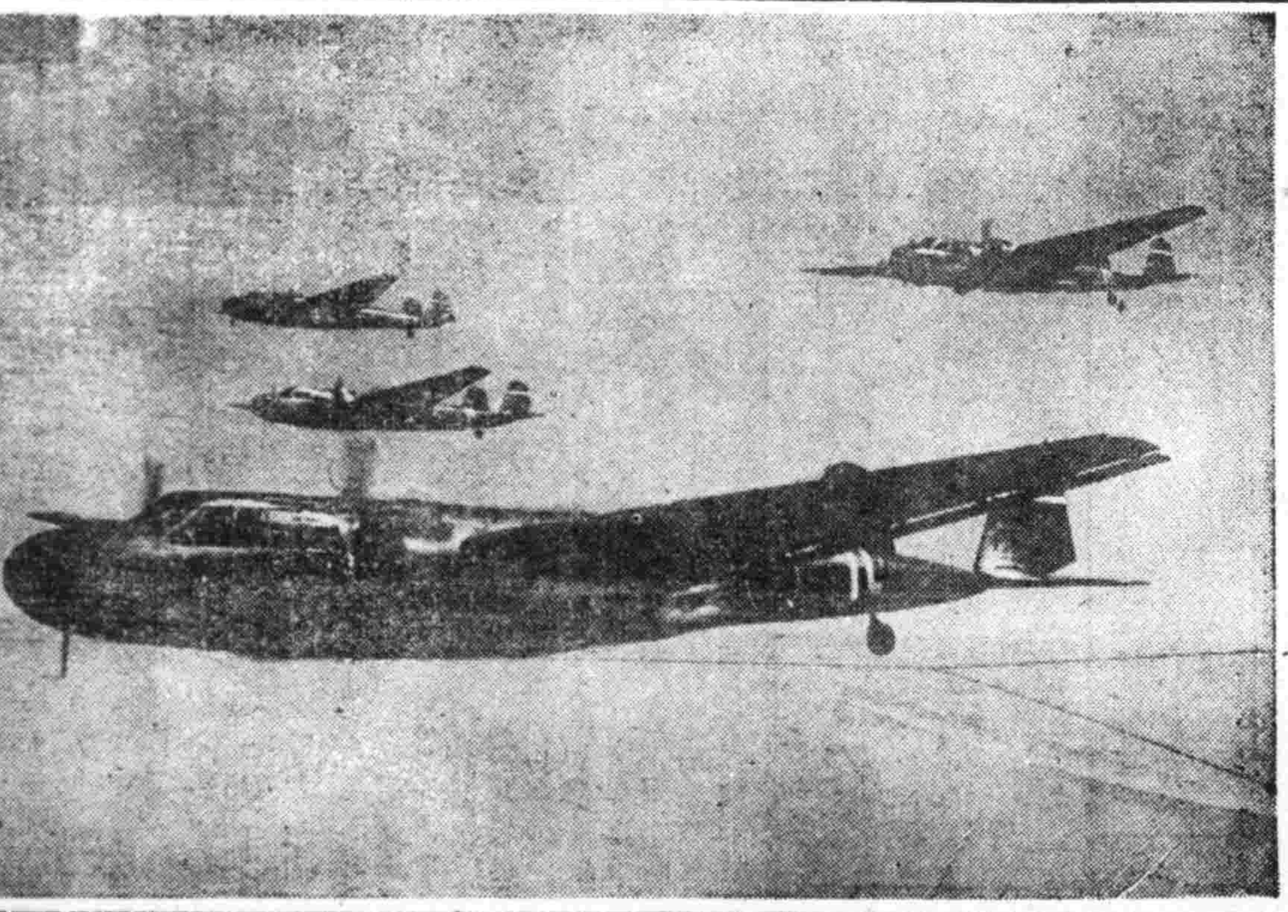

海之荒鷲連翼長征之勇姿

四月中意軍損失 死者計二千餘

【羅馬十日電】意軍當局、十日發表、巴爾幹及阿非利加戰線、四月中意軍兵員損失數如左、

△陸軍

一、希臘戰線—死者二、三三八、負傷者一二、六〇〇、失踪者三一、

一、猶哥戰線—死者三四、負傷者七三、失踪者三一、

一、北非戰線—死者一六四、負傷者五二、失踪者四九、八六八、

一、東非戰線—死者三、二七〇、負傷者五、〇四〇、失踪者一五、三〇〇、

△海軍—之死者三九、負傷者九一、失踪者九九、

德軍發表戰況

【柏林十日電】德軍司令部十日發表、

一、德空軍在朴次木斯南方、爆炸英驅逐艦一隻、當即發火、於英格蘭岸邊海上、擊沈航行中之商船二隻、九日夜德空軍對中部、及南部英格蘭之軍需工場並飛行場加以猛炸、並猛炸蘇格蘭東海岸及英格蘭西南海岸之港灣設備、予以甚大之損害、

佔領愛琴海諸島

【羅馬十日電】據意軍司令部十日發表稱、德軍已占領愛琴海斯克拉吉斯群島之安德爾斯、鐵爾米亞諸島、

英商船上月損害 創大戰新記錄

總計四十八萬八千噸

【倫敦九日電】英國戰時交通部長發表、四月中喪失商船數、爲四十八萬八千噸强、此乃開戰以來之新記錄、內計如左、

總數百六十隻四十八萬八千噸內計

一、傭船六十隻二十九萬三千八十九噸、

一、聯合國船四十三隻十八萬九千四百七十三噸、

一、中立國船三隻五千五百六十二噸、

而迄本月之最高每月喪失噸數、爲一九四〇年六月之四十六萬三千噸强、此乃包括丹格克撤退戰喪失船舶也、但此次之喪失噸數、則包括希臘、南斯拉夫等之損失在內、

黃河渡口悉被佔領

晉南敵第一線軍完全被困

【河南前線十一日電】日軍自七日開始行動以來、僅以兩晝夜、便將黃河之重要渡河點垣曲、鐵謝渡、白狼村、三門及其他各渡河點、悉收於手中、所餘者僅爲濟源、西南十二公里之往口渡一處而已、但該地之確保、已只爲時間問題耳、結果敵第一戰區軍、與黃河以南之連絡完全被切斷、今後惟有於日軍之分割穿貫戰法下、趨於殲滅之一途、

日軍到處殲滅敗敵

【晉南前線十一日電】與丸部隊之一部、於陽城高崖(垣曲西南十六粁)附近十日擊碎由北方潰走而來之敵大部隊又池田、山田、米澤、酒井各部隊同日正午頃包圍施家庄(垣曲西方二十粁)處之敵大部隊、將其擊滅、吉野、太田、木谷各部隊、同時刻於虎頭庄皋落鎭附近、復有櫻井、近藤、永野、岩淵、桓部各精銳於寺溝揚河、庄子董(大交鎭西方二五粁)附近、均與敵部隊以包圍殲滅的打擊、

【晉南某地十日電】有富部隊、九日夕擊滅擬由沁河逃往黃河南岸之敵有力部隊、又擬由某地向西北衝出日軍包圍陣之擁有馬四八百之敵大部隊、亦被該地之日軍部隊捕捉殲滅、

佔領宇吉塔

【晉南十日電】濱田、大西、神田、前廣等各部隊、九日正午佔領後西交、一里養等之陣地、繼續猛攻於柳泉村、岩山村附近散在之數百碉堡陣地中、鈴木部隊、同時刻擊滅揚樹窊(董封鎭北方四公里)附近之頑敵、川村部隊十日攻陷宇吉塔(董封鎭西方十二公里)

第三次痛炸重慶

粉碎政府、軍、黨各機關

【某根據地十日電】華中艦隊報道部十日午後五時發表、川口部隊長爲總指揮官之海軍航空部隊、本日以大編隊對敵首都重慶爆擊、繼昨日與市內外蒙大損害、

【某根據地十日電】日海軍航空部隊於十日、敢行第三次重慶大爆擊、將敵軍政府機關及工場建築物徹底的爆碎、是日於川口部隊長總指揮下、以高橋、大平、輻岡、竹田各部隊長所率之第一編隊及中西、石橋、石原、二階堂、鈴木、高井、上村各部隊長指揮第二編隊、東機以第三鵬翼形共他各精銳部隊、於快晴之空襲進、午後一時十分、同抵重慶市上空、第一編隊對嘉陵江北岸敵軍需工場羣、集中爆擊、第二編隊羣將重慶市內浮圖關重慶衛戍司令部、國民政府及中央黨部等敵軍政機關爆擊、第三鵬翼羣於亂飛之彈雲間、將長江及嘉陵江合流地點重慶市黨部軍事設施及倉庫羣擊潰、市民恐怖達於極點、

當敵厄日五三

日海軍空隊開始大活動

【某根據地十日電】華中艦隊報道部發表、

△華中艦隊前週戰果待望天候回復、隱忍已久之日海軍航空部隊、前週勇躍以大編隊作重慶爆擊、放有力之第一矢、時在重慶市民所謂『恐怖之五月三日』也、五月三日、今年亦實施重慶大爆擊對市慶市西方之新市街地區投無數爆彈、政府諸機關及要人公館當即粉碎、一瞬成爲『廢墟之市街』更於九日再對重慶空襲與大燃料庫及京東部與西部甚損害、官民人心大爲震憾、又四日及七日、冒惡天候將長沙、辰谿、鷹潭等要衝爆碎、工場、倉庫多數破壞起火、與敵側物資補給一大頓挫、他方面江上艦艇、遂行長江警戒之任務、謀航行之安全及治安之維持、於黃口港及田家鎭對岸之遊擊匪爆滅戰、收甚大戰果、

猛進西大別山 突入隨陽店(司令部所在地)

西大別山掃蕩戰進展

【漢口十一日電】以殲滅第五戰區敵爲目標、沿西大別山系之峻嶮而猛進之日軍各部隊、其後之戰況如左、

一、石井、山口、土屋、花屋、山中、木原、中川、中道、國井、秋月、大谷各部隊、八日午後三時占領唐王店(隨縣西北二十公里)追擊敗走之敵百二十二師約一千人、九日更攻隨陽店(隨縣西北五十公里)及褒林店(唐王店西方十公里)之敵、對向北方遁走之敵百二十二師主力部隊、予以徹底的打擊、午後三時突入敵第四十五軍司令部所在隨陽店、十日晨開始南進、

一、鬼頭、的野、橫田、吉川、片村、宮中等各部隊、八日由劉家河附近西進於大山廟東北方、對敗走之敵約五百加以大打擊、夕刻突入大山廟、九日午前八時攻略唐學鎭(隨縣西方四十公里、)十日南轉向敵陣中猛開始猛進、

一、與右諸部隊呼應、八日夕刻突由隨縣向孫震軍之正面陣地、開始果敢攻擊之重信部隊、一路向西南進、九日正午開到安居水西方(隨縣西方二十公里)鬨田、沼崎各部隊、亦於九日占領安居水、均向敵要衝環潭鎭(隨縣西方四十公里)方面猛進中、

中間報告會議

農業關係立地計劃 報告各方意見及調查

興農部爲於爲第一次滿洲農產開發五年計畫樹立基礎之綜合立地計畫、於綜合立地計畫策定要綱、謀樹立農業關係立地計畫而於部內設計畫室收拾綜合立地所必需之基礎資料、其一部主計已告竣、故十日午後一時、在本部次長室舉開中間報告會、由結城興農部次長、野田特產、伊藤林野、遊佐馬政各省長、楠見農產王馬政兩司長、以下各關係官長及五十子開拓總局總務司長等關係官出席、報告關於產物、經濟土地三部門之基礎調査、特關於產物部門之農產物年次別增產實狀及將來之洞觀報告、現地綜合意見、並以該問題爲中心、遂行質疑應答、其次以關於農產物增產之方針及綜合立地計畫樹立問題等爲中心、交換意見、對於滿洲農產物增產計畫之最基礎的計畫之遂行、頗有促進殊堪期待云、

哨戒即係間接護送

—美海軍護送商船案解說—(上)

牛與馬戰抑虎與貓戰?美國於本月五日曾報道羅斯福大總統、舉出其昔日在西部開拓當時、爲豫防印第安襲擊曾採取『鐵道巡邏』之例、聲言、此制度『應其必要可擴大至於全海洋』之意、以故所謂『商船護送制度』與『海洋哨戒』者、可謂爲牛與馬之不同、亦即一而二、二而一者、如謂爲牛與馬有所不同、但反言之、則恰如稱虎不成卻類貓矣、此即巡邏制度是也、因之『商船護送』者、別無他途、蓋人智與科學之進步、若無限發展之時、則其方法可謂爲偏目皆是不可限量、惟自前次大戰之經驗、僅只摘要列出者、至少亦有數種之護送方法、此前、美國之輿論、曾成爲問題、且羅斯福大總統所謂牛、抑或爲馬之『護送法』其中之一、當前次大戰之時已曾由聯合國方面高奏凱歌、此乃依據海軍力之『直接護送』法也、此種方法係將駛往同一方面之商船數十艘、組成商船團、以之由其必要之海軍艦艇、從事護送、以達到目的港、此謂之爲『直接護送』之方法者、洵屬當然、其方法即『哨戒』是也、哨戒與通報行爲所謂在某地特定之水域以海軍艦艇、從事哨戒、使其商船航行於其哨戒水域之內、是乃其窺伺之處、即以之實施於全部海洋、暫美國曾謂如有必要時、則哨戒至格陵蘭(綠洲)仍係當從來稱爲中立水域之處、此間動員其主力艦、自不待言、並員巡洋艦驅逐艦、航空母艦、哨戒轟炸機、及其他各種之艦艇、而設定幅約二百海里之『安全水道』總之、所謂依海軍力『護送』商船之本質、畢竟可知其毫無變更也、

又試觀豫計於此哨戒水域所能發生之事態、閱諸美國政府當局者之所言、曾謂在哨戒水域『若有商船迫近危險之時、即以平文英語警告之』云云、即係並不使用暗號、只以普通文之英語、向英國方面警告之、此時非僅英國船舶即英國方面之警戒艦艇亦予以通告、假令美國於精神上、對於英國之軍艦雖無通報、但因對商船有所警告、則接受警告之船舶、亦對立即通報於英國軍艦如由其結果的言之、是美國已以間接的而爲通報之行爲焉、以上係屬美國方面之所行但若以之由反對方面而考察之時、則有左列情形、蘊藏於其中、通報行爲明係敵對行爲、此於德意方面爲不能忽視之問題、自不待言、以故德意於攻擊商船之時、自必攻擊此等之哨戒艦艇此時美國海軍應如何戰、抑以迴避一切戰鬪行爲只始終以『目下已被攻擊』而通報之賊、甚至目前僚艦雖被擊沈、而其他之僚艦、仍不積極的開始砲火、果有可能歟、

直接護送與參戰

德意之潛水艦、巧妙潛入哨戒網迄至『安全水道』之內擊沈商船、當企圖逃逸之時、則美國艦艇將不能委諸英國艦艇馳至現場而追擊之歟、且最近較諸前次大戰、豈嘗零壞潛水艦戰術之躍進的進步如思維及此、則如斯之美國哨戒隊之方法、於英國方面實可謂有百害而無一利何則、因無實力得離捕捉敵方潛水艦、僅只祈念的稱爲『安全水道』等、以明示商船通過之航路、以致成爲毫無意義者也、美國以對英援助極爲有效之措置、如更行實施『護送』制度、則如斯情形、殊有未濟、因之、無論如何、亦以其次之階段、成爲問題、且羅斯福大總統及諾克斯海軍長官等殊有提出『直接護送』而欲迅速實行之運命矣、(未完)

今日一大張半

採用滿人經理一名

茲採用滿人經理一人必有上級多數知友且對於產錢鈔有相當之經驗欲就者速來面談(必持履歷書於午前九時起至四時止來社面談)

奉天市加茂町十四號 火谷證券株式會社

圖章收據被燬換新章聲明

啓者敝號四月三日被燬將使用圖章中央銀行存款摺收記公司領款收據全部焚燒現已換新圖章並請補發各種存摺收據後即以此新圖章爲憑特此登報聲明

開通南大街 興泰豐啓

失照聲明

啓者西清領名原發生計地參响東北均至後宜臥奇界西至吉清阿南至黑常坐落莫族穀字段前宜臥奇公民國拾貳年五月四日遺失除呈請莫族公署補照外登報作廢

申請人 西清啓

執權醫院新法戒烟

遼中城內執權醫院爲救濟一般沉溺癮者特研究新法治療毫無痛苦於不知不覺間即將多年烟癮戒除誠鴉片癮者之救星□將內部整理一新往院戒烟尤極方便望一般癮者至速來院治療無任歡迎

遼中執權醫院院長 王執權啓

緊要聲明

啓者敝號因改組百貨店委於洪名義取銷合併於總號吉順昌在五月一日起將吉順洪名義所發生之貨借及權利與義務統歸吉順昌直接辦理與承受恐未週知特此鄭重聲明

奉天市瀋陽區一德街六段一九〇號 吉順洪謹啓

亡失滙欵支票聲明作廢

啓者康德八年二月二十七號由哈爾濱道外滿洲中央銀行滙奉天該行瀋陽支行照付第七〇六號支票一頁國幣六百圓又第七〇八號支票一頁國幣六佰元又七〇九號支票一頁國幣四百圓不愼遺失除向該行掛失止付具保領款外特此聲明作廢

奉天皇姑區亞明街二段一一九一二六 永發德啓

緊要啓事

敬啓者茲因敝廠東西意見不合以致歇業今將全廠所有機械工具完全出賣與西村石太郎名下管理爲主自賣之後敝廠以前所立之契約書以及所擔之保概作無効恐未週知特此登報聲明 康德八年五月五日

奉天市瀋陽區惠工街二段六六 舉興機械製作所戶主 蕭崇志謹啓

聲明脫離關係

啓者敝人次子黑景貴年廿三歲因染有嗜好家中衣物時有竊出之舉先事敝人姑念骨肉前關多方教悔彼一無聽從以致家業蕭條敝人變產度日該子又多方耗敗浪費嗜好毫無戒除於康德七年十二月間逃去不知去向今年不知由何處回奉並未回家竟在親友家借欵敝人無力補還今特由登聲明之日起黑景貴與敝人脫離父子關係後再有赴各親友家撞騙借欵等事敝人不負償還之責特此聲明

敝人黑永恩啓事

接兌聲明

啓者茲於康德八年五月四日將小東街日增慶薛記及號中所有貨物舖墊並權利等完全接過更爲德記繼續營業以前所有欠內欠外及担保等一切糾葛盡歸出兌人薛記代表者劉海亭自己清理則與接兌人德記代表者李南圃毫無關係恐未週知特此聲明

聲明人 日增慶德記 代表者李南圃謹啓

解雇聲明

外務員山內桂 三十五歲

右者於康德八年五月八日實行解雇今後與弊社斷絕一切關係特此登報聲明

康德八年五月九日

奉天市瀋陽區一心街三段六八號 株式會社大興公司奉天支店 (電四—二二三四)

宅地契約書遺失聲明

左記地契約書於四月十六日由契約書順發盛代表人劉輔卿中爲遺失故自登聲明日起限於一個月以內如無聲請異議者爾後則作無効特此公告之

計開

一、契約番號 宅契第六一號

二、契約年月日 康德二年一月一日

三、契約期間 自康德二年一月一日至康德二十年十二月三十一日

四、貸付位置 皇姑屯

五、貸付面積 一二三〇〇〇平方米

六、使用目的 住宅敷地

七、契約者 奉天鐵道局長太田久作 瀋陽縣皇姑屯順發盛

昭和十六年四月十一日 奉天鐵道局長

營業出兌聲明

敝人等前經聯合出資於奉天市小西門裡淡泊胡同開設天增順洋雜貨營業茲因股東有病故者並有不欲經營者是以議決停止營業將所存全部貨物全部舖墊如數兌與天增順代表人陸德興名下繼續經營自康德八年四月二日立契約起所有天增順從前舊事及對外担保欠人人欠各欵由敝人等自行負責清理與天增順興記無涉恐未週知特此登報聲明

出兌人 劉樹惠堂 齊福英堂 崔淺厚堂 韓餘慶堂 劉永慶堂 張榮昌堂 韓春生堂

營業接兌聲明

今有奉天市小西門裡淡泊胡同天增順洋雜貨營業因東無意經營停止營業議決將所存全部貨物全部舖墊全數兌與天增順興記代表人陸德興名下繼續經營由康德八年四月二日立契約起所有舊天增順從前各事對外担保由該號財東自行負責清理與敝號無涉恐未週知特此登報聲明

接兌者 天增順興記 代表人 陸德興

奉天 純益染織株式會社營業廣告

本社自開業以來頗蒙各界惠顧不勝感謝茲爲滿足主顧希望見特請優良技師日益精研近來利用家蠶白絲及山蠶上等絲製成春夏必需衣料多種併用純作蠶絲織成三十號及三十五號兩種平紋綢可代已往大布之用僅將白山、天官、雙鹿牌各種出品名稱列後湖綢、串綢、平紋綢、斜紋綢、西服料、協和服料、花格綢、

社址奉天市東關區前定街一段一八九號

電話 營業課四局三五六〇 總務課四局二九〇四

大連 宏濟善堂義地緊要啓事

啓者本堂台山屯(老虎子溝)公共墓地三十年來掩埋屍體五萬餘具邇來墓地面積窄用無幾轉瞬即無隙地可用而新義地又無地點十分困難茲經本堂董事會議決將義地西南溝(係自民國十三年至康德五年間埋葬者)所有墳墓全部起出賣行合葬議出地面以掩埋新屍體此乃不得已之權宜辦法是希各方仁人君子之諒解也此外該地之屍體如有親族故舊欲爲之歸葬故土或移遷他處者務望於康德八年四月一日至九月六日(即陰曆三月初五至七月十五日)期內速到本堂接洽備領內不來辦理即行合葬決不延期候待此啓

亡失滙票作廢

啓者康德八年一月十三日由新京功成銀行滙奉天該行照付第九五號九六號不記名支票兩張各國幣五百圓不愼遺失除向該行掛失領欵外並登報聲明作廢

萬德昌啓

緊要聲明

茲因前任經理田子厚業有高就於康德八年五月二日起與本號完全脫離關係、而經理遺缺已改聘張鳴軒担任嗣後田某倘假借名義或別有糾葛均係其私人行動與本號無涉恐未週知特此鄭重聲明

瀋陽區一德街一段十八號 永大源商店 經理張鳴軒 全啓

土地執照遺失作廢

啓者茲敝人先祖遺有土地原照清字三九四〇八二號熟地計二十四晌三畝一分東至大界西至吳姓南北至荒界又清字三九四〇八七號計熟地十晌〇一畝五分東至本姓西至劉姓南北至道(共計兩張)該照在榆樹縣金融合作社欵抵押於本年四月二十三日領出中途丟失除呈報本縣地政科外此照無論落於何人之手概行作廢特此聲明

榆樹縣德利村倒陽山屯 聲明人 龐廣澤啓

感謝戒煙良速

敬啓者敝人早年因身體素弱百病叢生初吸鴉片少許以救燃眉之急日久而成巨癮屢欲戒除苦無良方爭友人姚君指導於奉天市大西城門外孝華醫院唐院長對於忌煙治病素有經驗敝人思長途之勞苦首途赴該院療病忌煙經唐院長施行醫療妙術竟於二旬間戒除多年之煙癖百病全癒未受些苦敝有生之年皆唐院長之所示敝無以爲報特登報端略表謝忱

鳴謝人 安東省鳳城縣 張樹棠謹啓

公認 國光女子洋裁學院 招生

一、宗旨 以愛好研究洋裁手藝者爲目的

二、名額 本科三十名速成科三十名

三、學科 日語國民道德洋裁手藝家事

四、資格 不限(但須通文字者)

五、入學 隨時入學、宿舍寬敞

奉天市瀋陽區一心街六段一六號

新京 商業簿記傳習所 函授部招生

函索詳章附四分郵票寄至新京中央郵政局私書函箱第一〇一七號所傳習收

綏化震災慘重

死傷枕籍難民流離無住所

張總理晉宮奏詳情

【新京專電】關於本月六日午前零時卅分於北安省綏化縣所發生之地震一事、張國務總理乃依據北安省長之報告、於十日午前十一時半、參晉帝宮、覲見　皇帝陛下、奏陳此次震災狀況、大要如左、

康德八年五月六日午前零時卅分於北安省內以綏化縣爲中心之鄰接各縣發生地震、尤其該縣之綏化縣、新城村、彥鄰村津河村地方、最爲劇烈、於事件之發生前日晨以來、乃於綏化地方氣溫下降、午前四時與十時許、見着降雹及至日暮、始歸平靜、夜半無風、反上氣溫上昇、及至六日午前零時廿三分許驚破夢鄉、發生劇震、上下震動極其猛烈、一般人民欠經驗、一時感覺恐懼、及知此係地震之後、一般民心乃歸於平靜、六日中餘震前後發生四回、然均不及初震之劇烈、七日午前零時十五分及下午四時、頗發生不異初震之劇烈、與事件之發生同時、該縣警察官與日本軍守備隊均行出動、布以非常警戒並宣撫民心、及調查災害等、幸而事件發生當時、因氣候溫暖並值熟睡中、得以防止失火與其他事故、關於此次震災狀況、由縣公署與其他各機關動員、派遣現地調查班、極力調查、於五月八日午前中所判明者、

綏化縣

即死者　三一名
重傷者　三一名
房屋全壞　四五間
房屋半壞　一二五間
危險房屋　大多數

新城村

即死者　六一名
重輕傷者　五二名
房屋全壞　六五六間

彥鄰村

即死者　二十七名
重傷者　一五名
房屋全壞　二〇二間

津河村

即死者　九名
重傷者　八名
房屋全壞　五七間

業家村

即死者　六名

並被害狀況各村實行調查、均有相當增加之勢、縣公署、舍、縣立病院學校校舍之破壞程度相當劇烈、刻正詳細調查中、且與事件發生之同時、日本軍守備隊縣公署並縣下機關、均行出動、加以非常警戒並鎮撫民心、調查被害已如前述六日午前八時、縣下之情況、因尚有不明者、故於災害最甚之新城、津河、彥鄰地方實行調查之同時編成、兩救濟班、派遣醫師携帶藥品實施緊急措置、重傷者收容於縣立病院、家庭被害者中之難民、收容於旅館組合、首先以破壞家屋材料、急造窩棚、以應急用、尤其須加考慮者、即危險房屋之處置、雖未至倒毀、然其大半俱失掉煙筒或天棚、牆壁上台發生裂紋因解氷後之地盤脆弱頗堪顧慮、今方值播種春耕期、尤其當茲將行增產契約栽培之重要時期、頓遭此害、尤其客歲遭受雹害之地方、損失極大、其善後處置、由縣結成臨時對策委員會努力進行中云、

觸目酸鼻之震災區

（上）倒塌之萬合福校舍（下）尋父呼娘之可憐幼兒

濱江募賑金

【哈爾濱專電】濱江省當局爲救濟綏化方面地震罹災之災民、十日經源田省次長與山口哈爾濱副市長、進行種種折衝之結果、決定候出張中之半田協和會省本部副長歸哈後、則樹立省市協和會及濱江省全體之救濟對策、而行完善之救援云、

本報創刊卅五週年紀念事業　大紀念行事

募集准考

滿洲卅五景參考

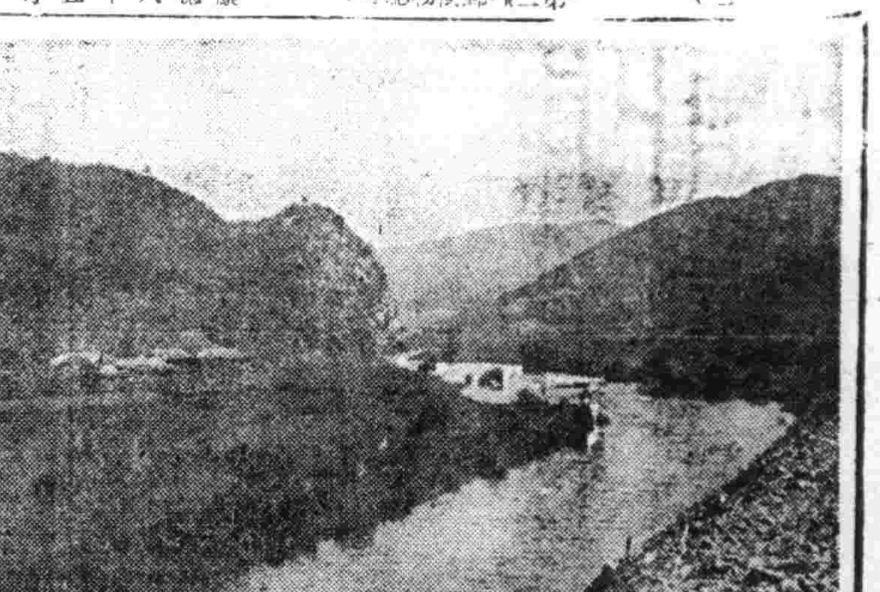

敦化

敖東古郡益然有雅趣

時潮冲洗下新陳代謝

因爲滿洲有了一座靈峰長白山、所以圍繞靈峰山勢的變化、却不知天然造成了多少神秘的風景、在山麓迤北、松花江上流迤東、京圖線迤南、是一所三角的大山岳地帶、森林地帶、也是一個人煙稀少的地帶、還裡不獨產業有待開發、便是風景也正有待賞識、在北部已經成爲產業開發中樞而且比較山水宜人的、當然要算古來敖東服的敦化了、敦化在三十年前、雖是前往延吉一條城道、畢竟無今日的繁華熱鬧、但在二百年前呢、據說、這兒又是女眞民族的根據地了、敖東城在敦化東方數里之遙、周約二里崩壞的古跡、還歷歷存在着、這座城又稱阿古敦城滿洲人所說的鄂多里城、有人認爲就在這裡、若據滿洲實錄說、鄂多里城是在長白山東南、那麼、敖東城也許就不是這兒了吧？

敦化周圍　不僅有許多森林、還有可拓的土地、因爲他是牡江上流平原中央、所以木材獸皮之外還產多量的小麥大豆、住在這裡的人民、從來的安居樂業、要比寧安還舒服的多哪、在光緒四年、他算要具體的設治了、漸漸的、在四面環山周圍十里的土城裡、劃成了四門的整齊街道尤其是東街南街及東門外最爲繁華不久吉敦鐵道也要敷設了、敦化的民戶、竟由二千幾乎增至二千五百、人口也要到了、二萬了、直至建國後京圖線開通了、那北門外的大縣署、高高的建在距東站三里的平原上、居然成了洋式建築新的街市、古老的敦化、却要追上從前的延吉了、

看吧、一到敦化東站、在綠樹的山麓裡、現出來無數的瓦屋、山上有長亭有石階、山下有馬路、有車輛、在敖東城的西方建成之無數的文化住宅所有滿日鮮民族協和的生活、都呈一種興亞作氣、那與頹毀舊城垣的市況相比實有些懸殊、但這時代的文明、與售賣山貨、甚而磨坊油坊燒鍋的殷賓景象、都能告給我們、這兒是土地肥沃、生活優越、

石建的望樓、木造的板壁、四合式的瓦房、在杏花方開的季節高下錯落、可以說是古香古色、和洋食堂聯着小百貨店、十字街道上的行人、也都時髦得很、數百年來的敖東城一帶、既變新裝、一切組織都不在通都大邑以下、這裡的縣署大樓、可以說在吉林全省裡居第一位、署前有紀念碑、是記着很多開拓人士、殉職的懿行

你若在京圖線看風景來敦化的山川風俗、都有他的特徵、不像東部全是集團居住、所以山村和城市全保持他的故態、有無限的美感、在北門外有點綴美德的節孝碑、在城的四周村落裡、還有滿洲人的舊裝束、當結婚典禮的時候、更搭起高大的席棚、結上紅綠的采綢、轎娶馬迎、大宴親友、這般光景在南滿已然無多、在這裡仍然如故、尤其是大橋大石頭一帶農村、覺得都殷實而有古風、這兒是慶嶺哈巴爾嶺中間的盆地、一條古稱忽汗水的牡丹江、把這兒的人民都助長文明起來了、

休說這是唐時的忽汗州元時的萬戶府、明時的建州衛、總而言之、渤海國的文明與滿洲人的生活、在過去是有相當地位的、所以你早先在吉林蛟河一問往敦化去的人說『你往那兒去』？他必答道『我往敖東城去』、『那麼、敖東城在某一個年代、必是繁盛的都市、所以漸漸演變繹有了敦化、

新的敦化眞代表了老的敖東城同時老的敖東城又多了幾許漸的佳景（圖即敦化附近江邊風景）

民生部警告國外旅行者

赴香港預防虎烈拉

入蘇聯須先種痘

【新京專電】民生部保健司防疫科十日對海外旅行者、發出注意如左、

四月十日香港及其附近已指定爲虎列拉旅地、因此向香港並由各地向華中方面之旅行者、除軍人軍屬以外、一般旅行者、須携帶預防注射證明書、一方由香港及澳門來航之船舶爲四十八小時停船、在其間施行檢便、船客有當該政府希望携帶虎烈拉豫防注射並種痘證明書之告示、向華北方面旅行者亦同、必須有發行以來一年間以內之證明書、

又蘇聯側自康德八年三月三十日以降、對通過滿洲國入國者、不問任何國人、皆須持有種痘證明書、但未持該項證明書者、須在阿特赫爾檢疫所種痘後、領到證明書方准通過云、

配給醫療機械

方針決定本月內實施

【新京專電】爲期國內醫療機械器具必要數量之確保、及配給圓滑價格適當計、民生部競公布醫療機械器具統制要綱、今基於右要綱、決定地方配給運用方針如左、五月中實施云、

△要領

一、一般醫科器械之配給

1、一般醫科器械由中央統制組合（以下單稱統制組合）之第一部組合員輸入直接作小賣配給

2、第一部組合員從來對醫藥品小賣業者經辦之一般醫科器械（特指簡單品）得向醫藥品小賣組合員批售、

二、齒科器械（包含齒科材料）之配給

1、齒科器械由統制組合第二部組合員輸入、向小賣組合批售配給、但大量需要及一定品種爲限者、可直接小賣配給

2、前項小賣組合主以業小賣者組織之、

三、保健衛生材料之配給

1、保健衛生材料由統制組合第三部組合員輸入、對醫藥品小賣組合批售

2、小賣配給由醫藥品小賣組合行之、

國首率先編成

警備警察隊

【新京專電】由於本月三日在治安部舉開之警務廳長會議、而見全滿誕生之警備警察隊、目下各於現地準備結成中、而國都已自首都警察警防科作成機構似已向治安部警務司申請該隊名稱定爲警察警備隊爲首都警總監直接統監之獨兵隊、以警正一名、警佐三名、警尉三名全員百五十名編成、而駐馬（三十頭）汽車、自轉車（三十輛）之快速部隊亦於傘下、擬於首警後方空地建

汽車變裝

協助改代用燃料

招開懇談會

代替與一滴血相比之汽油、而登場之代用燃料、爲推進至全面的實用化、而爲代燃裝置製作大木營之同和自動車、基於政府之方針、謀獎勵金之活用同時並促關係業者之認識、以期向代燃車裝置轉換之普及、乃於十日午後四時、在奉天大樓、舉開關於代燃車之懇談會、參集者有會社側之岡本、澁谷理事、大中第二製造部長、中川工務部長兼研究所長等同社幹部並合同自動車、昭和自動車等關係業者、關於代燃裝置車之性能、意義及其他技術的方法等逐行種種懇談、約定爲時局下代燃車轉換而協力、六時散會、至於同和、今後以新京爲主、奉哥來特代燃裝置之普及云、

配糖偷天換日

掌櫃的拿腕子硬頂

大和區淀町、三昌洋行、配給白糖、大不圓滑、曾誌本報、因該洋行配給不公、而一般區民前來領取者、該櫃夥非常蠻橫、育每通帳一斤、帶以石鹼兩塊要要不要而配給方法是否如此、使人不明、有質問者該執事者即興問罪之師、斥罵一頓、究竟他們把糖留着作何用途、不得而知、其中弊端如何局外人固不可知云、

法院傳訊

失主指認強搶騾馬

確否難定仍候調查（下）

問、你想想是他搶的不、

答、在他家認的馬、該麼有實主、不是他搶的是誰呢、

問、是倆人搶的嗎、

答、是、

問、沈佳成多大歲數、

答、五十三歲、

問、那縣人氏、

答、彰武縣人、

問、住什麼地方、

答、住徐家窩棚、

問、你是作什麼的呀、

答、我是莊稼人、

論、今天傳你作証、說實話先宣誓吧、

答、是、（照章宣誓）

問、在康德六年你被過搶嗎、

答、是、（照章宣誓）

問、你說說經過吧、

答、康德六年舊歷七月初九、我家大車上村外拉糞、遇見三個胡子、一個拿大槍的、一個拿小槍、搶去大馬二匹、小騾駒子一頭啊、

問、搶去什麼馬呀、

答、黃騍馬二匹、都六七歲、騾駒子才二年哪、

問、搶完胡子往那去啦、

答、往北走啦、

問、對你怎的啦、

答、從高粱地裡出來、一把把我抓住不叫走、

問、你看見面目啦、

答、看見啦、一個溝裡藏出來、背遲臉哪、

問、以後發現丟的牲口麼、

答、麼呀、

問、在原審你看過鞠長春嗎、

答、看過是他呀、

問、誰問的呢、

答、日本人、

問、是去年嗎、

答、是去年二月呀、

問、在那問的、

答、在双山子、

問、你看幾回呢、

答、兩回呀、

問、（鞠長春）警護隊辦你的時候、把你帶到侯懷淺住的屯子去啦嗎、

答、是、

問、在誰家問的呢、

答、說不上啊、

問、亥叫沈佳成認你來嗎、

答、是、

問、（沈佳成）你看看是他搶的嗎、

答、是、

問、（鞠長春）你這馬是買的嗎、

答、在八家廟馬市上買王永合的呀、

問、買騾子麼呢、

答、麼呀、

問、因什麼把這馬放啦呢、

答、找實主麼找着跑啦、

問、搶沈佳成有二個人拿槍、有你嗎、

答、我說不上、我也麼有槍呵、審判長宣諭、本案仍候調查、下去吧、

（閉庭）

天氣豫報

（十一日溫度）

（奉天地方）　南東風　晴間陰

最高　十九度二

最低　九度七

各地氣溫

（十一日正午）

奉天	一七度	快晴
新京	一三度	快晴
大連	一九度	快晴
哈爾濱	一一度	陰
齊齊哈爾	一一度	陰
海拉爾	—	
黑河	七度	快晴
牡丹江	一三度	晴
延吉	一六度	沙風
承德	一八度	快晴
通化	一四度	快晴
安東	一九度	晴
錦縣	一九度	快晴
[illegible]遼	一四度	沙
張家口	一六度	快晴
天津	一八度	陰
上海	二一度	快晴
東京	一七度	陰

祝通化支社開設

震陽街　興盛東百貨店　經理　梁孟啓　電話四〇番

著音器　レコード　ラジオ　諸樂器　明治樂器店　通化省通化南關　電話三二〇番　支店　臨江中富町二六五　修理無線電迅速價廉

通化街清眞區十九牌九號　稻香春茶食店　經理　高殿陞　電一〇二三番

佟江賓館　設備完善　清潔衛生　租賃被褥　招待適宜　經理　姜龍原　通化東昌街　電話五〇番

蓬勃的活動力

吾人胃腸健全、則蓬勃的活動力、

堪使能率提高　永亨愉快幸福

仁丹

新築落成　歡迎顧客

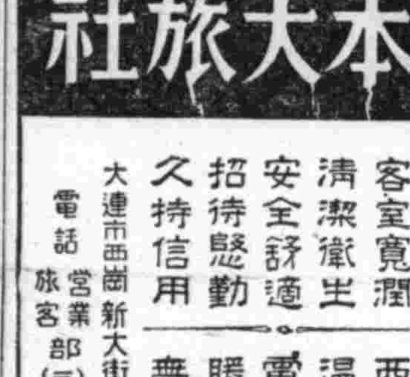

立本大旅社

諸君久待望的理想旅社開幕了!!

客室寬濶　西式臉盆
清潔衛生　溫涼水道
安全舒適　電灯電扇
招待慇勤　暖氣電話
久持信用　無不完備

大連市西崗新大街南首　電話　營業部(三)五三一七番　旅客部(三)三一〇六番

開幕啓事

啓者敝號爲各界旅客方便計特備齊雅寬大客室附設澡塘并包飯食空氣流暢並於衛生招待慇懃價格低廉臨時住客包月房間觀光團體尤爲歡迎恐未週知特此聲明

新京特別市新天地興盛路四〇七號地

同發旅社

主人呂作源字英周謹啓

（前字秀川今改字英周）

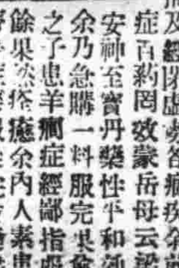

感謝奉天大東門裡北華行內濟世葯房梁宅成葯治愈瘋狂險症羊癲風發抽及經閉虛癆各痼疾余前患瘋狂症百葯罔效蒙岳母云梁宅麟黃安神至寶丹藥性平和効力卓著余乃急購一料服完果愈又友人之子患羊癲症經鄙指服該藥月餘果然痊癒余內人素患經閉白帶等症經服梁宅各藥歸科百病葯愈後又舉一子鄙人爲感回春之恩續嗣之德永不敢忘特登報鳴謝

奉天市東關廣東舖街　王化宣

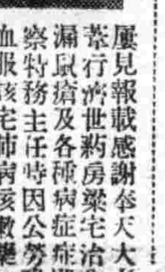

屢見報載感謝奉天大東門裡北華行濟世葯房梁宅治愈肺癆乳漏鼠瘡及各種病症症鄙前充警察特務主任時因公勞碌咳嗽吐血服該宅肺病咳嗽藥一月即愈晚親患久淋兼滑精服淋濁殺菌散購買五料服後果然痊癒特此鳴謝

滿洲勞工協會奉天省支部　關鎮之啓

慢性淋濁殺菌散代售處新京義和謙安東大生東吉林三益堂樺甸振興永

緊要聲明

茲有奉天市大和區千代田通三十八番地孫會川價買赫亞洲奉天市于洪區馬壯街一段一三〇號土地一段於康德六年五月二十四日赴市公署稅契發給市字第六七六號稅契保管證書現因遺失已呈報官廳備案外特此登報聲明作廢

聲明人　孫會川具

鳴謝　眼疾治愈介紹良藥

遐啓者敝人久患眼疾時患時癒雲翳矇目視物不清每逢心事頭火上昇該疾尤甚雖經各地名醫調治仍未見癒今由友人介紹德家藥店祖傳聖藥專治眼疾敝乃親赴購買兩盒服用藥水一瓶服用後果見奇效後以函購三盒用後目疾果然全癒該藥之功效殊非虛傳特此聲明患眼疾者購買服用早登天堂是爲所盼總售處　奉天市小北城門外白塔寺東德家藥店便安

藥品價額保目全膏丸每盒六圓　透明睛藥水每瓶一元五角　外埠函購亦可

鳴謝人哈爾濱道外　金發祥

治愈經血不調

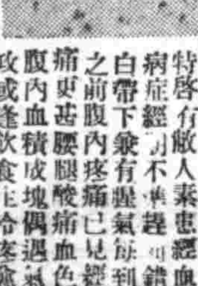

特啓　有敝人素患經血不調病症經期不準每月錯後赤白帶下兼有腥氣每到行經之前腹內疼痛已見經血疼痛更甚腰腿酸痛血色不正腹內血積成塊偶遇氣火交攻或逢飲食生冷疼愈加重身發燒口乾舌燥精神恍惚夜眠夢多而尤好睡醒來渾飲食不思心口疼痛思此病症已八年之久屢經診治百藥千方毫無功效幸閱報章得悉鶴春藥店所售安坤丸專治婦女經血不調病症當即購買兩盒服後頗見奏效又繼續購服計前後服藥不及一月遂將所有各症完全治愈殊出意料之外嗣介紹同病之盟嫂惠經血不止之症每月經自忽斷忽來至三四次顏色不正淋漓不止三經以前腰腿酸痛小腹內病塊觸之跳動稍有勤作氣喘心跳飲食無味夜不安眠頭迷眼黑面色蒼黃經過十有餘年耗款無算並未治愈茲經敝人介紹服安坤丸數盒即奏效所患各症統爲治愈體格強健食物亦多面色光潤敝人與盟嫂遂信安坤丸對於婦女各症特有奇驗所以藥有無多功能卓著實令人感佩不置茲將我二人患病情形及治療經過附加敝人像片一枚散乞刊登報端聊致謝忱該項藥品實爲女界同胞之救星凡患以上病症者速服安坤丸眞有不可思議之效驗安坤丸大盒四十付六元五角小盒二十付四元外埠函購另加郵費兩角該鶴春藥店開設奉天市大西城門外電車道以頭路西便是

奉天市瀋西區三段一〇九號

鳴謝人　徐玉卿謹啓

萬人油

製造元株式會社　木村義藥所

本報通化支社成立

重鎮建設日新月異 文物當急求發展

願負艱鉅與諸賢携手拓荒

今十二月、本報在通化省城、正式成立通化支社、以副宣化使命、按通化省是從前的東邊道重鎮、由土地上觀察、在滿洲靈峰長白山的西麓、是物阜民豐、早有東南寶庫的稱呼、就藥草鹿茸來說、是天下知名、取之不盡的、從文化來說、自清代同治七年、在這頭道溝一帶、容許了漢人開墾以來、由於本省諸父老的多年努力、建設致力開發、早已奠定了『大通化省』的基礎、所以在光緒二年經了張錫鑾將軍的銳意經營、通化縣治、草是設置穩固了、民國時代、無論是討匪開發、所謂『東邊道的躍進』、莫不以此爲出發點、本省的重要、是可想而知的、滿洲建國後、隨同東邊道的開發、又修了梅輯線的鐵道、成了通化省新的動脈、那麼這兒的政治、文化、產業、也隨着東亞共榮圈要長足進步了、本報從光緒年間創刊、到現已在是三十五年、此三十五年中、早與通化歷來官憲、父老、有幾多契合、我們向來注意東邊道一切文物之發展向上、早有通化分社之設、久蒙諸位讀者之愛護援助、致有今日、設立支社、擴大新聞網的基礎、所以當此支社正式成立、當深致謝意、並希望讀者永遠保持此項友愛精神、由報面和開發工作、聯到一起、發揮新體制下國民奉公的協和精神、好成就了我們『大通化省』的躍進事業、須知這裡在滿洲古來高句麗時代、是建國的富庶區域、將來不僅梅輯沿線、就是撫松、臨江、長白金川、濛江、輝南等地也要一樣作文化上的發展、這全是我們責任和理想、

通化省況點描

隔江望朝鮮產業資源極富 積年遭匪刦今日駸焉復興

通化省隔鴨綠江與朝鮮相對、山岳重疊、因地理政治歷史等特殊性、建國以來、其施政猶有遲緩之憾、政府鑑於此地方之重要性、康德四年、設置東邊道復興辦事處、着手該地帶工作、次之、以輝南金川、柳河、濛江四縣、新設通化省、（金川縣近予定分別編入輝南、柳河縣）、辦事處與省公署、以互相表裏一體之關係、謀施政之滲透、以迄今日共間置重於治安肅正與民力振興、加之、日滿軍警不斷之討匪及舉行政機能之治安工作、兩相呼應、傾注努力之餘、共諸積年匪禍、過重負担等、疲弊困憊之民力復興、亦因基礎計畫樹立實施、節節奏共卓效、如斯、隨同縱斷鐵道、道路網之開發、促進各種資源之內地開發、形成製鐵工場、水力電氣企業基盤、無怪有東洋薩爾之稱、劉以重工業地帶、對於時局、投下巨大姿影、省當局順應此客觀的狀勢、更對應省政之特殊性、在如次三大省是下

治安肅正之確保
產業之開發
行政之滲透

具現躍進通化

△**地勢住民** 位於我國東南部、亘鴨綠江上流、全省山岳環繞、東部有人跡未蹈之大密林地帶、逮及西部山勢漸低、且有疎林、耕地僅在山間狹地域內開墾耳、住民大部、往時由山東方面移住而來者多、惟匪禍等連續、一般民衆生活、極形悲苦、近年飛躍的進展之下、民力已漸就緒、朝鮮半島、日本內地等移住者、頓形增加、更東邊道開發會社之設立、人口激增傾向、益見顯著、未曾有之住宅難亦臨是地、漸以各種文化施設爲當務之急康德六年抄人口如次、

滿系	七五八、三八九人
日內地系	六、二六三人
日朝鮮系	八二、五五五人
其他	三、五四七人
合計	八五〇、七五四人

△**財政** 民力疲弊、財政狀態非常困苦、固有財源、與擔稅力、俱不成大問題、隨同省政進展在財政經理上、當局者須煞費苦心、就六年度縣豫算觀之總額三百九十一萬九千五百三十六圓、而其約五成六分之二百十九萬三千餘圓、則由國庫及省地方費之補助、以補足財政耳、更觀街村財政狀態、總額百六十九萬六百五十六圓中、其歲入除稅收入以外、別無他途、似有法令許可最高限度負担之勢、民力涵養之餘、地方財政調整、亦急切之問題也、

△**產業** 農業＝以山岳地帶之故、耕地極爲狹少、既耕地僅佔省總面積百分之七、且因山地帶關係地力不豐、一戶耕作面積不過二、五陌、農產品則包米、高粱、大豆小米等而已、而以撫松縣爲中心、人參頗有相當收穫、

林業＝雨量頗多、五月至十月之間、溫度頗高、故在林產物育成上、受自然的條件所惠、今尙有千古未入斧鉞之大原始林、爲林業王國、從來利用者僅利用鴨綠江岸地帶之森林、林業將來、俟資源開發之進展、森林荒廢、亦可豫測、故省當局在各縣造苗圃、農村備林設置縣有林等、大樹立造林計畫、以謀林業資源百年大計、

畜產＝以牛之生產地而著名、近頃漸減、當局頗致力復興工作、貸放役畜購入費、購置朝鮮牛、而禁止向省外輸出、以役畜之自給自足爲目標、對應增殖焉、

礦工業＝鐵、煤炭、石灰石、耐火粘土、金、石綿老大地下埋藏資源、徒行死藏、而康德五年東邊道開發會社設立、於茲、由於近代的技術與巨額資本、着手埋藏資源之綜合開發同時、各種開發計畫推進、形成滿洲重工業心臟部、昨日尙稱荒廢地、今已立於時局第一線矣、將來開發、正未可量也、即據康德六年省公署調查、東邊道開發概況、雖資材不足、交通機關不備、尙調整如所期計畫實施、觀諸其鑛山、已節節開發如左、

鐵廠子採煤、七道溝、五道江、八道江採煤、八道江鐵鑛、老嶺銑鑛、大栗子溝採鑛、煙筒溝煤田、輝南金山、杉松岡煤鑛、大新煤鑛、金廠金鑛山寶馬川金山、益興煤鑛、滿鮮鑛山、滿洲鑛山、梨樹溝石綿採鑛、高力溝子石綿、土窰子石綿採鑛、北遂煤鑛、楊木橋子煤鑛、

△**交通** 由於山岳地帶關係、交通機關開發頗形遲緩、而建國以來銳意着手、交通開發、鐵道有梅輯線、通臨線、更樹立通安線、明通線等計畫、此外、道路各路等、亦漸次開通、完路亦可與新京、安東、

△**教育** 奉天等相連結、初等教育對於學齡兒童之就學率、呈示百分之四十三、六學校數四百八十校、生徒數五萬八百十五名、教師數千百七十一名中等學校通化第一第二國民高等學校、通化女子國民學校等、（以下接第四面）

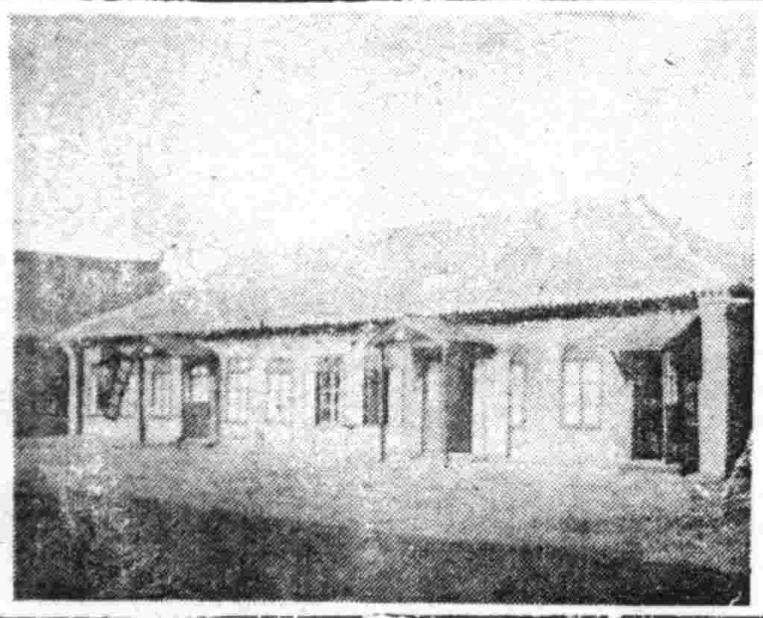

本報通化支社之外觀

通化城門

盛京時報通化支社開幕祝詞

宣化功高

通化省長張書翰

通化省長張書翰題字

祝盛京時報通化支社開設紀念

論述誠博

通化省民生廳長章俊民

通化省民生廳長章俊民題字

重地初拓眞姿乍現 啓蒙有賴椽筆

通化省次長 中島俊雄

新聞的使命在今日是非常有重視的必要、我們幾乎都知道在中國事變和歐洲大戰裡、報道機關是佔着何等的重要性、新聞的使命不僅祇是介紹宣傳、它還有着輿論指導性在、

由於過去通化省的地理上和歷史上的惡條件等種種原因、東邊道是被人視爲特殊地帶的、但隨近來本省地下資源之開發及治安之確立、所謂東邊之眞姿態、已成世人注目之的、事實上不僅本省重工業資源、即其他森林、山貨、地上資源、水力資源、觀光資源等皆足以向世界上誇負的、

尤以此時在我國具有光輝歷史之盛京時報率先進出邊陲地帶之通化省、並向省內各地遣員通信、積極向滿系諸君指導啓蒙、及宣傳介紹等、對同報的努力我們是寄與無限的期待、

通化省得此言論機關、今後對實踐國策上、及側面促進克服本省地理及歷史上之惡條件上、我們是深信它的發揮力的、今後無疑地通化省將賴盛京時報之力而導滿系諸君更躍上明朗之途、

茲此盛京時報通化支社開設之際、略申數言以表視意、尙切望同社發展無疆、

東邊道開發株式會社二道江建設局
局長 馬場彰
次長 酒家彥太郎

東邊道開發株式會社通化事務所
所長 酒家彥太郎

通化商工公會
會長 邵芳齡
副會長 海老谷暢啓

通化街公所
街長 張晋文
副街長 諸麥敬二

龍泉ホテル
主人 北田龜吉
支配人 野間定二

義和盛木器商行
支配人 朱甲三
通化街什字西街九ノ一七
木器製造 根米野菜販賣
自營農園
電話一五八番

通化玉豐厚百貨店
資本金五萬四千圓整
代表社員 劉寶臣
通化街東昌區十五牌四號

通化積厚裕代理店
經理 鄧國範
電話一四七番
營業科目
本店海陸物產代理店
支店八道江油坊海陸物產代理店
支店臨江海陸物產代理店

滿洲電業株式會社
東邊道開發株式會社 工事請負指定
設計 材料 施行 器具 販賣
井上電氣商會
井上重雄
通化省通化東昌街八
電話六三七番

滿洲勞工協會通化省支部
主事 中園半吉

多福商店
經理 劉春江
通化靖江門外
電話九一一番

通化滿系宿屋營業組合
組合長 姜龍原
王雲東
副組合長 富喜亭

通化街新月寫眞材料店
梅河口乾亨洋行
戰佟樵
電話通化三〇九
電話梅河口二七九

通化郵政局
局長 鹽路與四秋

通化稅捐局
高森貞二

三泰產業株式會社通化出張所
山礪鄭 經理
電話 一一九 七三 七八番

東昌街
東興福 經理 劉陽春
電話 六六 三二 二二番

龍泉街
謙泰潤燒鍋
經理 楊宜澤
電話三一三番

臨江街
永興長代理店
經理 种存恕

東昌街
三合成
經理 龐國璋
電話二三六番

（照片）（上）通化省長張書翰（左）民生廳長竟俊民（右）實業廳長曹肇元

僻地建設得助

第八軍管區司令官 吳元敏

在歷史及地理上負有重大使命的古城通化以及環繞的東邊領域、過去舊政權的統制下由於政治的腐敗致影響民衆知識的低落、民生幾陷於野蠻不開的情態中、

建國之後、最大的遺憾、是股匪盤踞的猖獗、然而幾年來、由於日滿軍警之果敢精誠、在從無休止的痛勦下、終於宵小絕跡民衆安堵了、

提高民衆的生活、輔行王道的宣揚、此後的建設首要的當在文化之推行、以數十年如一日的精神、負擔文化重大使命的大報、如今更於通化創設支社、此非但爲地方民衆之福音、即執政者亦感到莫大的歡迎、此後將看到另一種爲地方建設而鬪爭的新姿態了、

當此創設的伊始、不願作一般無謂的贊揚謹願爲文化鬥爭諸士、此後要拿出昔日爲地方出力的武士精神、再爲偉大無疆的文化大業、作共同的努力建設爲望、

最後祝貴支社發揚無盡

不文之土得霑雨露
宣化適地適時

通化省警務廳長 皆川富之丞

被人視爲滿洲國的『治安癌』的通化省、目下治安殆已確立、由斯此黑暗地帶之東邊道遂一躍而顯露出滿洲國之光輝面目、此時我等重大之使命即爲開發本省無盡之豐富資源、另東邊道中心地之通化、僅此二三年內人口已倍加至八萬、豫料今後之發展實無可限量、

本人抵任不久、未能深悉此間情事、但過去通化無一地方報紙、更談不到地方之消息動態如何、過去通化直如一無文化地域、倘如說報紙發行額便是文化水準的話、那末、通化實在未受什麼文化的恩惠、事實上、雖居住通化而無意久處於此的人、自是不少、原來人們所以感覺其鄉土的、是因爲通曉那鄉土的事物人情、所以對那一草一木、都感到親切、此次盛京時報創設通化支社、我們是極認爲適時適地、並深值我等通化人所撫手稱慶、而警察行政之運營是和輿論把握正確之民心有着極密切的關係的、

我等對盛京時報社之具遠大眼光之企圖、是表示全面贊意的、最後尚祝同社健全發展、

大報忽臨發祥之地
希作萬民金鐸

通化縣副縣長 高田千秋

高高佇立在東邊的靈峰——白頭山、這是滿洲的富士山、滿洲的高千穗峰、凡是滿洲的歷史、滿洲的政治以至國情、民俗都和白頭山有着極密切的關係、在這靈峰的頂上所謂天池是松花江、鴨綠江兩大滿洲動脈的發源地、

在這白山、松水、鴨綠江懷抱下的三百陌山岳地帶、過去曾離却了世界似地在黑暗中成長着、自康德四年開設通化省以來、除日滿軍警不斷的討伐匪賊、又在通化省縣官民一致的努力下、目下通化省的治安已告確立、通化省已邁上明朗的路子上、

全省幾乎形成了一大熔鑪、由地下資源以至森林、山貨、農產物等地上資源的豐富、諒一般人已有所認識、其他水力資源、觀光資源等東邊道也是一向有名的、由於此地帶住民之勇敢和富有進取精神而促成了通化省討伐隊之堅強青少年運動之徹底活潑、

如此豐富資源和如此偉大精神力、愈發展國家、推進策以上全是基本的條件、

在滿系國民中、以蒙古民族的精神力最與日本人相近、但東邊道將近九十萬的滿系民衆對這現實世界彷彿仍缺乏認識、由此而失去振起的機會、這、迦我等立在東邊道行政第一線上的人常引以爲憾事的、

此次肩擔指導滿系國民重任的盛京時報在通化成立支社、這無疑地是徹底洞悉了東邊物心兩方面的重要性、對同報的英敏果斷的行動、個人是深表萬分的敬意的、

最後謹願藉同報而向三十萬縣民傳達縣方之行政方針、並要望同報盡最大努力反映人民之呼聲、達成弘報重大之使命、力圖東邊資產業之開發、民生之振興趨上繁榮、祝福盛京時報！

（圖即高田副縣長）

東陲曙光

通化地方法院長趙瑞麟

通化地方法院長 趙瑞麟題字

盛京時報通化支社成立紀念

偉哉盛京 執界之雄 推廣文化 支社來通
礦產淵源 寶藏瑤琨 採掘開發 足資感化
發揚道德 啓迪民智 秩序建設 實利賴之
白山泱泱 黑水湯湯 愛視貴社 日月齊光

通化省實業廳長曹肇元

通化省實業廳長 曹肇元題字

盛京時報通化支社創立紀念

民氣丕振

通化街長張晉文

通化街長 張晉文題字

寶鐸聲洪 丕振滿洲
牖啟政化 久著作獻
文雨花沫 沛潤通陬
悠悠盛業 佟水永流

盛京時報社通化支社開社紀念

通化縣長馮錫藩

通化縣長 馮錫藩題字

通化省況點描

（接第三面）

共他並宥撫松、長白縣安衆學校、而宗教以道教爲第一、佛教以禪宗爲多、道教布教所寺廟三十五、佛教寺廟十七、基督教會十五、天主教會、七回回教七寺、

△衛生 因未浴文化之恩澤、衛生事情、不顧注視、諸傳染病、累年猖獗、外諸有『嘉辛貝克』氏病等風土病、苦惱住民波及民生影響甚巨、其對策亟急的實爲麻痺藥、同時、恒久對策、整備醫療機關、且全省下、進行計畫、而對地方風土病之豫防、於濛江、輝南、金川各縣、與滿洲醫大協力、設各研究所、努力探究病因、現在縣立病院六所、公醫二十餘名、東邊濟開發會社設鐵廠子病院、進行地方民之施療、次之、關於鴉片斷禁、設定斷禁要項、同時組織禁煙促進委員會、在各省下行政機關、設置所管股、管煙所設六十八個所、更爲救療癮者、通化省立、輝南、金川縣立診療所、頗著好成績、（完）

爲全滿富鄉祝

協和會省本部事務長 田森慧

歷史上—通化是有過一個文化絢爛期的、那是高勾麗時代之後、歷史之幕開始在東邊道落下來、幾百年來東邊道給人遺忘了似地它默默讓歲月送走了它的幾多年華、它過了一個相當悠久的黑暗時期、但、我們知道共間滿洲民族的發祥地也是在長白山下的、滿洲富源甲全球、我們也可以說通化省的富源甲全滿、尤其是在這所謂非常時下、想起鐵和煤、我們不能不知道通化的重要性、

要說的話別人差不多都說得很詳盡了、不過藉着盛京時報在通化成立支社的機會、個人是很切望全國國民要認識通化纔是、

祝 通化支社開設

通化小麥粉販賣人組合

通化煙草配給統制組合

通化縣糧棧組合 組合長 間下操

通化縣小油坊組合 組合長 李慶民

通化縣糧穀小賣組合 組合長 郝嘉賓

通化震陽街 東江春 經理 王雲東 電話一一二番

北京料理 日滿會館 電話長八一八番

漢藥西藥各種成藥 批發茶葉商 永成慶大藥房 本店 通化省城東昌街 電話三六番 支店 通化省城龍泉區 電話一一一番

震陽街 東泰恒百貨店 經理 李貴臣 電話六七番

通化街滿系菓子製造業同業小麥粉購入組合 組合長 戰廣智

東昌街 福泉東 電話六四三號

東昌街 福升德百貨店 經理 王績軒 電話三三番

震陽街 鮮魚青物食料品類 福記魚店 經理 董秀城 電話二九五、二四五番

震陽街 寶昌東 經理 崔之良 電話五八番

震陽街 福聚厚 經理 宮序九 電話一〇四番

震陽街 大德成 經理 王謨遠 電話四七番

震陽街 西藥漢藥商 積盛和 經理 李向宸 本店電話一〇五 支店電話六二八番

震陽街 泰記魚店 經理 潘殿選 電話一〇一番

南門外 鮮魚青物食料品類 丸一魚店 電話二七、八七番

東昌街 雜貨海味茶食商店 信義祥 經理 金振聲 電話三三九番

東昌街 五金鋼鐵沙磁器 永盛東

東昌街 漢西藥店 和發信 經理 杜鳳岐 電話[illegible]番

東昌街 春和泰 經理 毛肇濱 電話二六番

東昌街 義聚成山貨皮莊 經理 張馥忱 電話八四番

東昌街 雜貨人絹等代理店 東順德 經理 呂秀 電話八[illegible]番

震陽街 永茂昌 經理 李劍秋 電話九[illegible]七番

震陽街 德生義 經理 葛木臣 電話九〇七番

東昌街 公益當 經理 毛紹周 電話二七三番

龍泉街 東盛泉燒鍋 經理 史子明 電話一七四番

臨江街 茂記百貨店 經理 孫竹軒

世界珍聞及其他

戰時下英倫的閒事

△數日前、倫敦舉行第一次拳術比賽、英國輕量拳術軍伊力般、被前次落選冠軍巴格氏擊敗、關於這事、英國情報部特地把消息向美國廣播、在德國飛機晝日夜轟炸下、倘有此無謂閒情、頗爲美國民詫異、而情報部則表示、此乃示意美國人、倫敦市民尚能維持正常生活云、這樣故事鎮定、終究無補於空襲的損失、

△四月二十一日、英國伊利沙白公主的生日、那天倫敦市懸旗誌慶、但公主則和他的父母——英皇夫婦、在某鄉村寂寞的度過一天、未舉行特別慶祝儀式、

△倫敦南海近岸附近、棲有七隻白色天鵝、此外有一隻澳洲的黑色天鵝、同在寧靜的水面棲居、日前、七隻白色天鵝、被德機炸斃、黑色天鵝即飛至于德州邱吉爾之私邸悲鳴不已、居民多爲不祥云、

今日放送節目

無線電

五月十二日（星期一）

午前

六、〇〇（新京）國歌、建國體操、唱片

六、三〇（大連）初等日本語講座

六、五九（新京）報時

七、〇〇（奉天）氣象

七、〇一（新京）清晨音樂、告知

（一）提琴與鋼琴二重奏『則拿大二』（貝多芬作曲）

（二）管絃樂—歌劇『魔笛序曲』（莫查爾特作曲）

一一、一〇（新京）政策時間（總務廳弘報處擔當）

一一、四五（奉、哈）經濟市況

一二、〇〇（新奉）新聞

午后

〇、三〇（奉天）實間演藝

（一）梅花調大鼓『黛玉悲秋』花五寶 外

（二）清唱 1、紅拂傳 2、女起解 晴雯 外

四、〇〇（新奉）新聞

四、二〇（新京）學校放送

（一）講話『理科教育之實驗觀察』民生部教育司屬官 劉桂庵

（二）時事消息

四、五〇（奉哈）經濟市況

六、〇〇（奉天）兒童時間

六、二〇（新京）兒童新講話『春季的戶外運動』

六、二五（大連）中等日本語講座

六、五〇（新奉）生活須知

七、〇〇（新奉）新聞

七、三〇（大連）口琴 大連和聲口琴隊

（一）合奏 1進行曲『紅翼鳥』2指揮韓剛忠

（二）四重奏『可愛的家鄉』

（三）獨唱 1、進行曲『美國巡邏兵』2、圓舞曲集

四、合唱 1、流行歌『春風野草』2、圓舞曲『牧歌』

七、五〇（新京）話劇 新京國都劇團 故鄉之春 改編導演 耶固

八、三〇（新京）時事述評

九、〇〇（哈爾濱）管絃樂（中山太陽提供）哈爾濱交響管絃樂團 指揮修不獨大斯基

一、加瑪林斯加基（庫林克作曲）

二、中世紀的亞細亞（保羅丁作曲）

三、斯拉夫進行曲（柴可夫斯基作曲）

九、三〇（齊齊哈爾）評詞 七俠五義（二一六）金慶鳳

一〇、〇〇（新京）新聞

一〇、一〇（奉天）氣象、新聞

一〇、三〇（哈爾濱）雅樂

（一）管樂 1五聖佛 2八蘇龍 3九連環 4朝天子 5醉太平

（二）絃樂 1天國之春 2光天化日 哈爾濱新滿樂團 指揮 栗長風

第24局 霸王舉鼎

大連 胡震洲氏撰稿

（正和）

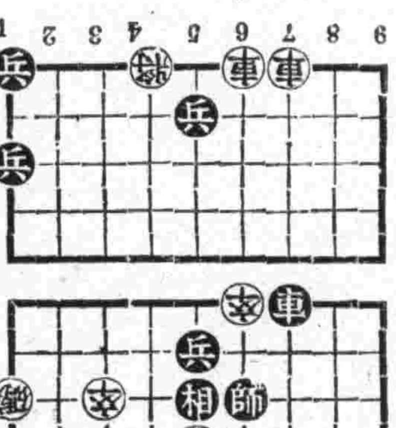

炮三進九、車六平七、炮二平四、車七平六、車一進九、炮一退七、車一平四、砲一平六、兵五平四、卒六平五、兵四進一、卒五進一、

錦協青少年團 統監部將設立

【錦州】協和青少年團、錦州市統監部、經協會地區本部、着手組織、前會舉開數度會議、研討設立之方策、當以强化運動、訓練爲目標、乃告圓滿完竣、刻今定於、本月下旬（二十三日、召集關係者舉行、正式結成式云

教育後援會 開催協議會

【通化】襲者於康德七年二月二十八日省下之熱心教育之士、本諸國運興隆乃在於振興國民教育、即聚國理想亦唯教育之力是賴、當時會募金萬圓爲基金、而成立教育後援會會長爲邵偉臣氏、副會長爲戰慶吉氏、同會最近於九日午後一時、於省會議室舉行教育後援會協議會協議終了後並舉行表彰式同會職員及事業範圍如次

顧問、省長、省次長、民生廳長、總務科長、

幹事長（文教科長）馬廣馥、

常務幹事（視學官）岡村房義、

常務幹事（教育會主事）田口三郎、

幹事（文教股長）新田忠雄、（體教股長）明樂樟次（學務股長）魏克明、

同會事業範圍

1、助成教師之研究

2、補助教師赴國內及日本視察

3、補助學品優秀者

4、補助學校設備

5、編纂鄉土史蒐

6、其他後援事項

正副縣長 關心民瘼

【柳河】縣長戴景賢副縣長古高敏沼、自蒞任以來、關于縣政本著建國精神、力謀發展、經過之成績、確有邁進之可言、對人民方面、持別關心、於日前招集商民講演春季大掃除、以求衛生、而免疫病之生、並考査現地之情勢、所爲縣內諸事、務祈澈底明瞭、以資達成王道國家行政長官之天職云

呈報八年壯丁數

【西安】西安縣公署奉、奉天省公署民生廳令開、調査康德八年度適齡壯丁具報縣長薛玉衡、副縣長伊達愼一郎二氏奉令後飭兵事股長木下三之助及各街村長等認眞調査、計康德八年西安全縣境適齡壯丁爲二千二百二十四人、經縣公署呈報於省公署云、

對于匿名函件 勿挾嫌亂毀人

有違設私書箱之本旨

【遼陽】市公署在市內各區事務所門前設私書函箱、以便市民私函投入、借可得市民心得、近日來市民不明直像、竟投毀人書函、實有碍市政發展、希市民覺悟、於本月七日張市長爲市民了解一切、共談話如下、

邇來屢接匿名書函、內容多數對警察教師等非難之言、亂語無忌、詞多譏諷、深爲遺憾、査爲官施政、貴在納言博訪周諮、以期市政發展、如市政興革建議興學等陳述、無妨光明直陳、或具名申述、以資參考、如此不但欽慕、尤佩其人高識遠、今竟私函非謗、本屬市井無賴、爲人所齒、用意即非挾嫌、則另有所懷、本市市長諒其愚頑、姑且寬容、今後希市民覺悟、自肅自戒、而登良民之域、深爲期盼云、

縣聯議案審核完竣

【公主嶺】本年縣聯協議議案、業經各街村分會提出於懷德縣本部、經部委囑懷德縣分會長劉蔭實、秦家屯分會長趙雲亭以及本部委員等審核議案內容、同時並請各官廳出席共同檢討、現已事竣總計提案九十四件、歸併五十件、其中經文書回答者三十件、付議者十五件、卻下者一件云、

營城子廟會

【旅順】管內營城子寺院碑碣林立、雖無崇山峻嶺之勝、而廟後數百年之古寺、永興寺、乃昔年建築之古寺、內供佛爺神像、大柏菓樹、可爲境內最出名之景緻也、每年舊曆四月十五日、燒香還願祭日請官憲之許可、演唱大戲五天、酬謝神恩、該日旅大火車減價、工商趕會、農戶放工、紅男綠女、携弟抱妹、連絡不絕、戲台周圍、攤商成列、呼買呼賣、人山人海、嘈雜不已、一連五天、頗極熱鬧云、

趙校長赴日見學

【鳳城】民生部主辦全滿教育視察團赴友邦日本內地視察教育行政經濟產業情勢、趙校長奉令特選鳳城女子國民高等學校長趙爭華氏、參加該團視察、趙校長奉令拚當一切於日前赴新京民生部報到以便東渡、往返期約需一月云、

謀民生安定 統制精米油房業 設產業株式會社

【通化】通化省公署爲謀精米、油房業者與以一元的統制而達成業者生活之安定計遂投出資本金五十萬圓設立通化省產業株式會社嗣後對於股東之募集已確立股東一萬中之八千股所餘之二千股大致於此一週間內已有募集完成之可能待募集終了即於五月以內舉行創立總會此會社取有省單位之特殊會社辦法由省長監督之下由省長、次長爲顧問、縣長副縣長及其他關係機關代表爲參與、

鳳凰山廟會

【鳳城】五月二十三日（即舊歷四月二十八日）爲鳳凰山娘娘廟會、鳳凰城景勝委員會、現已着手準備一切、決如往年成例舉行祭典、並在山麓搭台演戲五日、以答神庥、娘娘祭典委員長爲邵縣長、景勝委員會長爲陳副長、業竟致函各機關査照、屆時出席與否示覆、以便籌備云、

管煙所人事異動

【哈爾套街】彰武第五管煙所長唐愼修氏、蒞任哈所數月餘茲、成績尚好、於日前奉縣令轉勤縣行政科保健股勤務、哈所長缺由縣保健股賀鏸才接充、該所前任職員均行休職、派來新採用僱員袁占准、王鳳崗、馮喜春、葛鴻圖於日前均到差云、

期徹底防虫害 （向各縣）配殺虫藥

【通化】省農務科期徹底防除病害虫、遂向左列各縣分配殺蟲藥品如次、

通化六〇〇錢、柳河七八〇、金川三三〇、輝南四三〇、臨江三二〇、輯安三六〇、濛江一〇〇、撫松一五〇、長白一五〇

河水已漫橋

【鐵嶺】西門外大小呼蘭河、前於月之二日河水暴漲、業誌前報、現因水勢太大、忽於月之三日夜半時候、河水出潮、刻已漫橋、往來進城行人、亦皆裸足涉水云云、

市保健科 組醫療班

【新京】市署保健科爲謀全體農村之農民醫療便利起見、前已決定主辦之農村地區巡廻施療班、選赴北河東、南河東、合隆淨月、大屯、及雙德等區免費巡廻施療、該班自昨日（八日）起、已開始前往北河東區施療、由市署王□民事務官偕同醫師及看護婦各一名于午前八時半出發、前往現地、至午後四時許方歸返市署、本北河東區之施療日期爲二日、其第一日之施療狀況就醫者大體均爲白癬患者及沙眼患者、據聞該區之住民、均已澈底了解保健之重要、對該班之前往、極爲期待、一般農民、前往診療者、極爲踴躍、因之是日之施療成績、極爲良好、該班于施療之同時並廣施多數藥品、以便一般農民之應急服用、豫想第二日（九日）之情況、當更獲得顯著之成績云、

警廳長蒞輯 慰問申警隊

【輯安】本縣應援他省治安工作之申警察隊、已於日前勝利歸縣、通化省警察廳長、岸谷隆一郎氏、爲念該隊之勞苦功高、特於日前偕同隨員二名蒞輯、對該申隊長以下、作極懇切的慰問云、

副稅關長星野氏 榮陞大阪總領事

【大連】我國政府、因强化日滿經濟事務、於大阪新設總領事館、正急於選拔初代總領事中、本月七日定例國務院會議議決、任命大連稅關副稅長星野金之助氏、八日正式發表

大連稅關副稅關長星野金之助叙簡任一等命大阪總領事

請患婦女病者注意

逕啓者敝人張素雲患月經不調病症並兼白帶苦楚多年經醫治始終無效後來日漸沈重一個月中經血來三四次顏色淡紅黑紫淋漓不止行經以前腰腿酸痛小腹疼痛腹內有塊跳動稍一勤作氣喘心跳 [illegible] 十付六圓五角函購另加郵費貳角

鳴謝人 遼陽城北沈旦堡張宅三七號 張素雲 啓

嗚謝痔漏治愈

啓者敝人患痔漏病甚久初起時微覺肛門刺癢稍帶疼痛每逢大便乾燥時常便血訪醫診治不見效驗而且日見沈重肛門小包間有潰破者流膿滴因而行路不便坐臥疼痛屢經診治並刀割數次受盡痛苦未見寸效每逢春秋或因氣火衝心病愈加重凡患痔瘡者盡能知道不必形容自料身罹此病永無斷根希望已經到無可如何之際由敝友介紹大西城門外鶴春藥店所售之滅痔除漏丸經購用試服初服數日之後即覺大便輕爽嗣經續服僅及一月有餘即將以上所說的痛苦完全除掉最難治的惡病從此霍然若失許久不治之症費時未久需款不多即已痊愈敝人對於鶴春藥店無以爲報援將服藥經過及敝人照片登諸報端敬告患痔漏諸君速購斯藥以免去許多痛苦痔瘡自消幸勿忽視願海內同胞其各注意滅痔除漏丸大盒四十付七元小盒二十付四元外埠函購另加郵費兩角鶴春藥店設在奉天市大西門外電車道北頭路西便是

奉天城南河南村四十五號

鳴謝人 張萬榮謹啓

治愈淋病花柳

啓者敝人原係商人久在各埠作客終年羈跡他鄉歸家之日無多放蕩形骸尋花問柳之事在所難免遂致身染毒症初起之際即患破傷當經請醫診視服藥多劑毫未見效繼又注射藥針亦未見效果所患之處寸效未奏復愈加重流濃濃濁血痛苦萬分病在身一年有餘茲因而轉業歸家自身宿疾未療而家室又爲傳染身獲毒症幸經友人介紹鶴春藥店所售西黃丸善能療治此種毒症遂而購買兩袋試服每晚服用一次七日之後卒將下疳完全治愈又繼續服用不足半月又將久治不愈之淋病亦爲除根服用此藥之際與覺藥力平和毫無他項流弊藥亦爲之痊愈喜出望外鄉人實感激無涯謹登報端用決少痛苦自此之後健全恢復照常工作且家室同服此昭證實有患斯症者盍往購服而知言不謬也該藥店所售西黃丸小盒六付四元大盒十二付七元外埠函購另加郵費一角附以奉開鶴春藥店開設奉天大西城門外電車道路西樓房便是 患者購藥請將病狀書明

鳴謝人 劉福德謹啓

奉天省許可記

外埠函購須加郵費 信內付款務須掛號

脾 健 良 藥

主治 一切脾腫水臌氣臌單腹脹等症均有特效

安全消臌散

定價每盒九付國幣四圓 加料每盒國幣七圓

總經售處奉天大東門裡路北至仁堂藥局

漢醫 王景泉 謹啟

胃病良藥

這個牌子是良藥的保證

嘔酸 噯氣 食後胸內痞塞 空腹時胃痛……胃酸過多症狀

凡有上述症狀之人，應及早速服諾餌妙散片治療、否則胃內糜爛有形成胃潰瘍之危險。

諾餌妙散片在胃內能掩蔽胃粘膜之全面、以隔絕胃液刺戟而保護患部同時又能吸收胃酸、收斂胃腺、以減低胃內酸度、並抑制胃液之過度分泌、一方面更因有莨菪膏之配合故有對症止痛之効、是故對於胃痛及其他所有胃酸過多之不快症狀、洵有根本治療之功。

（詳細仿單 函索即寄）

（包裝）大粒 六片 一八片 四五片 一〇〇片 三〇〇片　小粒 三〇片 一〇〇片 二五〇片

各大藥房 均有經售

總發行 武田長兵衛商店 日本大阪市東區道修町

滿洲總發行 滿洲武田藥品株式會社 奉天市大和區春日町

諾餌妙散片

41(5)43

究竟是擇藥極難

●化學劑雖對一切化膿菌、特別淋菌發揮決定的効果、然斷不可以無識而亂用。

●因爲在擇藥上務須注意一、自己的病症二、藥品的性能、三就是使用上的注意事項等、不然却甚危險

●所以要知道化學劑實在有無効力、皆由其成分之純粹度如何而決定。並且專對病原菌發揮作用而無作用於健康器官—即是無副作用、其効果又要神速等事體—。

阿爾巴基爾、係最進步的雙基化學元素劑、既無初期單基劑之缺點、而因其成分極純粹、完全具備化學劑原來的絕對條件。

所以不需何等外科的手續以內服一法、立即發現作用、專將病原菌、特別淋菌、由身體組織—病巢中完全殺除、以促短期間內之根癒。

阿爾巴基爾、所以對千左開諸症發揮確定的治癒效果、特別急性慢性淋疾、以此一劑不出數日而必收到驚嘆的效果、永免後犯。

急性慢性淋毒各症、第四性病、婦女淋毒性各症 丹毒、敗血症、扁桃腺炎、肺風 中耳炎、產褥熱 膿流牙患、面疔 盲腸炎、化膿性腫脹、潰瘍等。

二〇片 一·〇〇片　各地藥房出售

東亞最初的雙基化學元素劑

阿爾巴基爾（片）

總行 山之內藥品商會 大阪市·東京市 奉天·北京·上海·廣東

爲徹底宣德達情 實施春季宣撫

【遼中】縣公署以値此時局緊張舉世皆狂奔於戰亂之秋、基於我滿洲國建國之本義、並發揚東方固有之道德精神、以期官物心兩方面整備、舉國官民一致之體勢、以建設東亞新秩序之促進、特組織春季宣撫工作班、以喚起民衆對時局及國家之認識、以顯示我滿洲國發展之勝態、並掃除天花時疫與種痘治療、以達弘宣之使命計、茲定於本月八日起至廿八日止、凡廿日間、分往縣境各重點村以及人口繁密之警察署所在地域、擇適當場所或學校教室、召集就近村民學生、舉行講演座談會及映畫機之上映、以期縣民對國兵民籍之宣傳、軍事援護政策、納稅宣傳、治安及衛生宣傳、統制經濟及主要糧谷增產宣傳、鴉片斷禁國策登錄事務等、凡省政治澈底了解、更有深刻之覺悟事先印製多數宣傳單、將上項政令、詳明記載、所到之處、隨地散發、並爲情報之蒐集、與國民動向之後顧、特務警察官一名隨往於宣撫時、化裝雜入民衆群中、以覩動向、藉得民情與輿論、一行廿餘名已於八日早驅車往腰屯村、然後以次至其他各村工作、其成行殊値吾人之期待云、

縣公署主催 家族慰安會

【北鎭】縣公署警務科於五月四日午前十時許、在開山大閣間、舉行日滿系官吏職員家族慰安會、並有盤山縣伊藤警務股長北鎭區法院遠竹書記官參加、頗呈一番盛況云、

科長級異動

【五常】縣公署伴隨此次地方行政機構改革、特於日昨發令將行政科長葛守綸氏調任庶務科長、以財務科長劉太濂爲行政科長、以期適材適所、人事兩宜云、

學生販毒 眞假不明

【通化】警察署勤務刑事王志芳氏、於四月三十日午夜、雲閒區巡廻中、見一青年着學生服、行色倉惶、步趨馳驟、認爲行跡可疑、當即盤詰、該青年言語支離、精神失措、施行檢査、於腰纏中、搜出生阿片一束、計三十兩、帶署審訊、供稱呼生榮一九歲、原籍臨江縣萊沙河人、現在××高等學校肄業、因家境困窘、無力求學、營販毒物獲利充作求學費用、是否屬實、尚待調査云、

（爲普及）軍事教育 練校長入營受訓

計受訓練六十名入〇〇部隊

【哈爾濱】濱江省公署、爲積極建設高度國防之國家體制、際此國兵法實施一週年中、對於中堅國民教育重任之國民學校教師實有軍事訓練之必要、以資軍事知識之普及、所以實施團體訓練俾親自體驗軍隊生活、以期打破崇文卑武之謬見習慣、再行灌輸靑少年軍事經驗、以養成高度國防國家之礎石計、故當局決定於省內各市縣旗選拔現任各初等學校校長級全員爲六十名、定於五月十日起始入〇部隊入營訓練所以哈爾濱市側以將入營訓練之國民學校長七名、選選決、茲將入營者氏名並期間場所誌錄如左、

一、入營地哈市〇〇屯〇〇部隊、

一、集合地〇〇屯軍營學校前廣場、

一、期間五月十日起至五月二十日、

一、人員六十名、三十歲以上初等學校長中選選之、但地方中央師道訓練所卒業者除外、

一、哈市入營者南關校長趙洲、正陽南校長富紹紳、正陽北校長金國鎭、太古校長趙國柱、香坊校長米永平、工程街校長張春華、新城校長孫文安、以上七名云云、

新書記官到任

【營口】營口地方法院書記官巽善四郎氏、此次榮轉奉天高等法院、搭十日午後一時十五分營口發列車赴任、後任奉天高等法院用墨久美氏任命現已着任、昨六日新舊書記官偕同歷訪市內各關係方面致離任新任之辭云、

調査專賣品商號

【台安】大虎山專賣局、爲調査專賣品價格、是否相宜、配給是否元活、特派屬官趙振華、前來調査、趙氏於五月一日蒞縣、次日分投各專賣商家、詳加査訊、關於外鎖、代售專賣物品各商號、亦均親臨、加以視査、於本月三日始行査竣、下午乘車返歸任地云、

有此良藥 老可益壯

英男兒萌者、即由男性青年層中提鍊而得之純正男性荷爾萌也、其主治如下。

初老期（即四五十歲左右之人）之頭痛・頭重・睡眠不良・眼睛疲勞・全身疲乏・生殖器性神經衰弱・能率低下等。

老衰期 之皮膚彈力性缺乏・失眠・疲乏之感・尿意頻數・食慾減退・肩凝・腰痛・耳鳴・心悸・記憶不良等。

青春期 之生殖器性神經衰弱・早漏・遺精等。

男性荷爾萌 英男兒萌（エナルモン）

總發行 武田長兵衛商店 日本大阪市東區道修町

滿洲總發行 滿洲武田藥品株式會社 奉天市大和區春日町

沙眼!!! 爲前途幸福投考預防計請即購用:

明目奇效丹

主治 顆粒性沙眼 乳頭性沙眼 瘢痕性沙眼 角膜合併症 紅腫灼熱異物感流淚 菌性濕爛乾燥癢痒畏光 眼瞼內反睫毛倒刺霧視 血管翳瀉翳斑翳白斑

每盒五角

顯塒藥房

新刊 實用日語辭典 權寧世先生近著

本書係根據最新教科書、報紙、雜誌、公文、書翰、日常會話、尺牘、通語、諺語、成語等、蒐集現行必要之實用語九千四百七十八句而編纂者、凡日滿華三國人、其初學者無論學生紳士及商工各界均有購讀之必要、日本假名之用法依遵滿洲國日語教科書之編例及其他務圖初學者之易讀而表現之例如チ爲ジヅ爲ズ又如キヨウ等改爲キヨオ以統一發音者是也

定價金壹圓貳角 郵費六分 袖珍四四三頁

內容之一部

一日置（イチニチオキ）（名）隔一天

二枚舌（ニマイジタ）（名）一口兩舌（漏了嘴了）

口走ル（クチバシル）（他）走說、說白

オ切ル（シラヲキル）（句）假裝不知

手前味噌（テマヘミソ）（名）自誇、自贊、專

日歩（ヒブ）（名）日息

月賦（ゲツプ）（名）按月付錢

生憎（アイニク）（副）不湊巧、偏巧、

仕舞込ム（シマイコム）（他）保存、收擱

甘ヤカス（アマヤカス）（他）嬌養

申告（シンコク）（名）具呈、申呈、

目ノ上ノ瘤（メノウエノコブ）（句）眼中釘

回章（カイシヨウ）（名）傳帖、知單

年廻リ（トシマワリ）（名）識運

好都合（コオツゴオ）（名）湊巧、妥當、

仲張（ノサバル）（自）霸佔、強橫、仲張、

判取帳（ハントリチヨウ）（名）留印帳取貨摺子

利益配當（リエキハイトウ）（名）分配紅利

呆返ル（アキレカエル）（自）呆了半天

見積書（ミツモリガキ）（名）估計表、估單

兎ヤ角（トヤカク）（副）左思右想

店卸（タナオロシ）（名）清査存貨、大賣殘貨、

所詮（シヨセン）（副）到底、究竟

花ヨリ團子（ハナヨリダンゴ）（句）華不如實、捨名取實、

約束郵便（ヤクソクユウビン）（名）訂約郵件

振替貯金（フリカエチヨキン）（名）撥賬設賬

眞實目臭ル（マジメクサル）（他）假裝老實

船荷證券（フナニシヨオケン）（名）船貨單、提貨單

無理算段（ムリサンタン）（名）七合八湊的

當座帳（トオザチヨオ）（名）流水帳

發售處 大連市浪速町一三八番地 振替貯金口座大連五五五番 大阪屋號書店 支店、旅順、奉天、新京、京城

南市場電話二一六二一二 國際劇場 GEKITO

今天隆重貢獻上海新片

藝華公司本年度有古哀艷光聲裝作榮

五月九日 十一日 十二日 十三日 十四日 十五日 演

合同記

小姐多情私會夫婿! 冤情大白美滿姻緣!

◎惡僕冒充公子! ◎丫環假扮小姐!

李麗華 梅熹 主演

注意長短期優待券末日有効

光明電影院 城內鐘樓南勸業商場內 電話（四）二一八八

湯傑 自導自演喜劇笑片 王先生做壽

五月十一日 十二日 十三日 連演四日

下期 影城記

滿洲電影院 十日 十一日 十二日 公演

華新影業公司巨片 忠義千秋 王獻齋 王元龍 主演 加演滿映新聞

下期演 夜會

雲閣電影院 九日 十日 十一日 十二日 四天

樓上六角

王先生夜探殯儀館 導演湯傑 主演湯傑 張琬 桑淑貞 倉隱秋

再期演 合同記

天樂 有聲大戲院 十二日 十三日 十四日

華新公司出品 瀟湘秋雨 陳雲裳 梅熹 主演 加演滿映新聞

下期 上海新片 岳飛

天光電影院 九日 十日 十一日 十二日 公演

華新公司出品巨片 西廂記 周璇 主演 加演兒童滿洲

下期換 風潮

是藝華公司本年度超特作品 演出若精鋼百練處處動人

劇情偉大！驚奇！ 倫理諷喩！有趣！ 警世名劇

光陸 CAPITOL THEATRE 演期 九日起至十五日止共七日間 加演滿映一二五報

合同記

尼姑庵小姐受苦辛……奇突！ 王淸明怒審王淸明……凄慘！……奧妙！

李麗華 梅熹 傅威廉 楊柳 主演

"請注意！長短期優待券末日有効" 尙書府一女兩夫婿

下期預告 滿映新片 請注意片名

商埠大舞台 星期一佳劇 十三妹 大破能仁寺 吳蕊蘭 傑作 （准代圓圓）

晚場 十道本 邢威明 盤絲洞 吳蕊蘭

邢君反串猪八戒當場繪畫准代跳舞五色電光音樂配趁

奉天市中央大戲院

張銘聲 陳韻濤 麒麟崑 小月樓 八齡童 張少台

早場全班合演 東皇莊 琵琶詞 長坂坡 漢津口

晚場 頭呼延慶 出世 集

注意演期 五月即禮拜一 十二日

遷移墳墓者注意？

今於奉天市計劃界外距東陵十里小煙台奉撫汽車驛新開闢花園式之公墓利用依山帶水之天然風景加以人工建設又兼地勢寬濶交通便利而手續簡捷用費無多可稱爲最經濟最美麗最安適之公墓欲知詳細請台駕敝事務所接洽或通詢簡章即呈（必良澡塘對過）

奉天市大西區大西街二段一二八號

奉天慰靈園公墓事務所

名著記念出版 大東文化協會發行 於全滿各地書店均有出售 贈滿洲青年各層諸公

日本二千六百年史

文學博士 大川周明著 盛京時報社譯述

最新刊

於大東亞建設黎明之際以贈本書與滿系有識者諸公而自豪 本書於盟邦日本賣盡四十萬部 乃保持出版界之驚異記錄之書 眞醒覺東亞之新事態而欲協贊者 請一讀本書！滿洲國以及中國之識者、如今必須認識日本而把握其實體 （本書全文滿譯）

大東亞建設的第一步、爲先識躍進之日本盟邦日本之創生、與至明治維新之陣痛期｜推進爲世界第一等國家之強國日本之過程、適切明解詳述如本書者無他。本書不單爲日本歷史。乃唯一貫二千六百年之歷史而使蘊於其間之花開放者之日本精神之解說書。著者不只爲評論家、史學者之第一人者、且爲青年日本指導者之有名人物。

六開本 二〇〇頁 美裝 定價一圓二角 郵費六分

我之奮鬪 德國總統 希特勒原著 李雅森譯

以之爲盟邦德意志之聖典爲全德意志國民之政治、外交、經濟之指導原理、爲希特勒總統之大歐洲計畫之豫言書、而博得全世界之白熱的人望於日本亦賣却三十餘萬部

今當戰禍已席捲、巴爾幹、對英戰策逐漸進行、而欲施總攻擊之時、熱望我滿洲全國民一讀此刻下必讀之書

六開本 三〇〇頁 美裝 寫眞 插入多數 定價一圓五角 郵費六分

近刊 五月十日發賣 日德意同盟紀念出版 在滿德國領事館後援 初版三千部

新刊 寶島 史蒂芬遜原著 海洋奇談趣味津々充滿了驚險奇宵的好讀物 六開本 插繪多數 總頁二五〇頁 定價一圓 郵費六分

新刊 狼王 賈克倫敦原著 狼犬奇談 生在雪地冰天的阿拉斯加的曠野、享受着愉快美滿的主人的厚待、爲甚麼却投身饑餓的狼群中？喚起牠本能的、只有阿拉斯加的荒野、野性同伴的呼聲。 六開本 二〇〇頁 定價八角 郵費六分

批發 滿洲圖書文具株式會社 奉天市大和區千代田通四〇號 電話（三）五四九四番 八〇四〇番 振替（奉天）四九六番（新京）四五二一番

361